ASOCIACIÓN ESPAÑOLA DE FLORISTAS

MEMORIA SOCIAL 2022

Asociación Española de Floristas

Cuentas Anuales e Informe de Gestión
al 31 de diciembre de 2022

ASOCIACIÓN ESPAÑOLA DE FLORISTAS

BALANCE ABREVIADO AL CIERRE DEL EJERCICIO 2022

ACTIVO	Notas de la Memoria	Euros 2022	Euros 2021
ACTIVO NO CORRIENTE:			
Inmovilizado intangible	**5**	**4.543,40**	**6.282,98**
Inmovilizado material	**6**	**408.982,56**	**415.057,51**
Inversiones inmobiliarias		**0,00**	**0,00**
Inversiones en empresas del grupo y asociadas a largo plazo		**0,00**	**0,00**
Inversiones financieras a largo plazo	**7**	**7.095,56**	**7.095,56**
Activos por impuesto diferido		**0,00**	**0,00**
Total activo no corriente		**420.621,52**	**428.436,05**
ACTIVO CORRIENTE:			
Activos no corrientes manternidos para la venta		**0,00**	**0,00**
Existencias		**0,00**	**0,00**
Deudores comerciales y otras cuentas a cobrar	**7**	**14.979,25**	**43.139,69**
Clientes por ventas y prestaciones de servicios		1.394,22	3.610,32
Deudores		0,00	0,00
Otros créditos con las Administraciones Públicas	**12**	13.585,03	39.529,37
Inversiones en empresas del grupo y asociadas a corto plazo		**0,00**	**0,00**
Inversiones financieras a corto plazo		**0,00**	**0,00**
Periodificación a corto plazo		**617,39**	**4.250,95**
Efectivo y otros activos líquidos equivalentes	**8**	**83.851,59**	**103.484,86**
Total activo corriente		**99.448,23**	**150.875,50**
TOTAL ACTIVO		**520.069,75**	**579.311,55**

PATRIMONIO NETO Y PASIVO	Notas de la Memoria	Euros 2022	Euros 2021
PATRIMONIO NETO:			
Fondos propios:		**502.804,44**	**524.709,93**
Capital-		**0,00**	**0,00**
Capital escriturado		0,00	0,00
(Capital no exigido)		0,00	0,00
Prima de emisión		**0,00**	**0,00**
Reservas		**0,00**	**0,00**
(Acciones y participaciones en patrimonio propias)		**0,00**	**0,00**
Resultados de ejercicios anteriores		**524.709,93**	**532.069,04**
Otras aportaciones de socios		**0,00**	**0,00**
Resultado del ejercicio		**(21.905,49)**	**(7.359,11)**
(Dividendo a cuenta)		**0,00**	**0,00**
Otros instrumentos de patrimonio		**0,00**	**0,00**
Ajustes por cambio de valor		**0,00**	**0,00**
Subvenciones, donaciones y legados recibidos	**9**	**0,00**	**36.880,00**
Total patrimonio neto		**502.804,44**	**561.589,93**
PASIVO NO CORRIENTE:			
Provisiones a largo plazo		**0,00**	**0,00**
Deudas a largo plazo-	**11**	**2.209,46**	**2.209,46**
Deudas con entidades de crédito		0,00	0,00
Acreedores por arrendamiento financiero		0,00	0,00
Otras deudas a largo plazo		2.209,46	2.209,46
Deudas con empresas del grupo y asociadas a largo plazo		**0,00**	**0,00**
Pasivos por impuesto diferido		**0,00**	**0,00**
Otros pasivos financieros		**0,00**	**0,00**
Total pasivo no corriente		**2.209,46**	**2.209,46**
PASIVO CORRIENTE:			
Pasivos vinculados con activos no corrientes		**0,00**	**0,00**
Provisiones a corto plazo		**0,00**	**0,00**
Deudas a corto plazo-	**11**	**108,99**	**108,99**
Deudas con entidades de crédito		108,99	108,99
Acreedores por arrendamiento financiero		0,00	0,00
Otras deudas a corto plazo		0,00	0,00
Deudas con empresas del grupo y asociadas a corto plazo		**0,00**	**0,00**
Acreedores comerciales y otras cuentas a pagar-	**11**	**14.896,86**	**15.403,17**
Proveedores y acreedores		4.703,70	5.888,59
Otros acreedores		10.193,16	9.514,58
Periodificaciones a corto plazo		**50,00**	
Total pasivo corriente		**15.055,85**	**15.512,16**
TOTAL PATRIMONIO NETO Y PASIVO		**520.069,75**	**579.311,55**
		0,00	

Las Notas 1 a 19 descritas en la Memoria forman parte integrante del balance de situación al 31 de diciembre de 2022

ASOCIACIÓN ESPAÑOLA DE FLORISTAS

CUENTA DE PÉRDIDAS Y GANANCIAS ABREVIADA CORRESPONDIENTE AL EJERCICIO TERMINADO EL 31 DE DICIEMBRE DE 2022

	Notas de la Memoria	Euros (Debe) Haber 2022	2021
Importe neto de la cifra de negocios	13	163.149,33	160.145,15
Variación de existencias de productos terminados y en curso de fabricación		0,00	0,00
Trabajos realizados por la empresa para su activo		0,00	0,00
Aprovisionamientos	13	(251,88)	(254,58)
Otros ingresos de explotación	13	25.821,61	21.706,28
Gastos de personal	13	(120.655,95)	(117.874,13)
Otros gastos de explotación	13	(82.345,31)	(62.863,49)
Amortización del inmovilizado	5 y 6	(7.814,53)	(7.604,41)
Exceso de provisiones		0,00	0,00
Imputación de subvenciones de inmovilizado no financiero y otras		0,00	0,00
Otros resultados de explotación		159,66	(462,86)
Deterioro y enejanación de inmovilizado		0,00	0,00
RESULTADO DE EXPLOTACIÓN		(21.937,07)	(7.208,04)
Ingresos financieros		32,18	0,00
Gastos financieros	13	(0,60)	(151,07)
Variación del valor razonable en instrumentos financieros-		0,00	0,00
Diferencias de cambio		0,00	0,00
Deterioro y resultado por enajenaciones de instrumentos financieros		0,00	0,00
RESULTADO FINANCIERO		31,58	(151,07)
RESULTADO ANTES DE IMPUESTOS		(21.905,49)	(7.359,11)
Impuestos sobre beneficios	12	0,00	0,00
RESULTADO DEL EJERCICIO. BENEFICIO (PÉRDIDA)		(21.905,49)	(7.359,11)

Las Notas 1 a 19 descritas en la Memoria forman parte integrante de la cuenta de pérdidas y ganancias correspondiente al ejercicio terminado el 31 de diciembre de 2022

ASOCIACIÓN ESPAÑOLA DE FLORISTAS

ESTADO ABREVIADO DE INGRESOS Y GASTOS RECONOCIDOS
CORRESPONDIENTE AL EJERCICIO TERMINADO EL 31 DE DICIEMBRE DE 2022

	Notas de la Memoria	Euros	
		2022	2021
Resultado de la cuenta de pérdidas y ganancias		**(21.905,49)**	**(7.359,11)**
Ingresos y gastos imputados directamente al patrimonio neto:			
Por valoración de instrumentos financieros		0,00	0,00
Por coberturas de flujo de efectivo		0,00	0,00
Subvenciones, donaciones y legados recibidos		0,00	40.000,00
Efecto impositivo		0,00	0,00
Total ingresos y gastos imputados directamente al patrimonio neto		**0,00**	**40.000,00**
Transferencia a la cuenta de pérdidas y ganancias:			
Por valoración de instrumentos financieros		0,00	0,00
Diferencias de conversión		0,00	0,00
Subvenciones, donaciones y legados recibidos		(36.880,00)	(3.120,00)
Efecto impositivo		0,00	0,00
Total transferencias a la cuenta de pérdidas y ganancias		**(36.880,00)**	**(3.120,00)**
TOTAL DE INGRESOS Y GASTOS RECONOCIDOS		**(58.785,49)**	**29.520,89**

ESTADO ABREVIADO TOTAL DE CAMBIOS EN EL PATRIMONIO NETO CORRESPONDIENTE AL EJERCICIO TERMINADO EL 31 DE DICIEMBRE DE 2022

	Resultado de ejercicios anteriores	Otras aportaciones de socios	Resultado del ejercicio	Subvenciones, donaciones y legados	Total
SALDO INICIO DEL AÑO 2021	541.826,28	0,00	(9.757,24)	0,00	532.069,04
Total ingresos y gastos reconocidos	0,00	0,00	(7.359,11)	36.880,00	29.520,89
Operaciones con socios o propietarios-	0,00	0,00	0,00	0,00	0,00
Aumentos de capital	0,00	0,00	0,00	0,00	0,00
Reduciones de capital	0,00	0,00	0,00	0,00	0,00
Otras operaciones con socios o propietarios	0,00	0,00	0,00	0,00	0,00
Otras variaciones del patrimonio neto	(9.757,24)	0,00	9.757,24	0,00	0,00
SALDO, FINAL DEL AÑO 2021	532.069,04	0,00	(7.359,11)	36.880,00	561.589,93
Total ingresos y gastos reconocidos	0,00	0,00	(21.905,49)	(36.880,00)	(58.785,49)
Operaciones con socios o propietarios-	**0,00**	**0,00**	**0,00**	**0,00**	**0,00**
Aumentos de capital	0,00	0,00	0,00	0,00	0,00
Reduciones de capital	0,00	0,00	0,00	0,00	0,00
Otras operaciones con socios o propietarios	0,00	0,00	0,00	0,00	0,00
Otras variaciones del patrimonio neto	(7.359,11)	0,00	7.359,11	0,00	0,00
SALDO, FINAL DEL AÑO 2022	**524.709,93**	**0,00**	**(21.905,49)**	**0,00**	**502.804,44**

Las Notas 1 a 19 descritas en la Memoria forman parte integrante del estado de cambios en el patrimonio neto correspondiente al ejercicio terminado el 31 de diciembre de 2022

Junta Directiva

Presidente	D. ALEJANDRO LLISO MARTÍN
Vicepresidente	D. FERNANDO RIOS ENAMORADO
Secretaria	Dª. CRISTINA DE LEÓN SABINA
Vocal	Dª. ELVIRA MARTÍN BENITEZ
Dirección	Dª. OLGA ZARZUELA GARRIDO

MEMORIA SOCIAL 2022

Señoras y señores asociados, con esta Memoria Social del año 2022 sometemos a su consideración la gestión del pasado ejercicio, una gestión compartida con la Junta Directiva que nos ha precedido, a quienes queremos agradecer su dedicación durante estos cuatro años.

En febrero, celebramos de forma presencial en Madrid una Asamblea General Extraordinaria con una actualización de los estatutos y la LXXII Asamblea General Ordinaria, que fue asamblea electoral y en la que fueron aprobados por unanimidad la Memoria Social y Económica del ejercicio 2021 y el presupuesto de ingresos y gastos para el año 2022. Al cierre de misma, se hicieron entrega de placa y reconocimiento no solo a los asociados que habían celebrado su 25 y 50 aniversario en dicho año, sino también a los que lo cumplieron en el año anterior y que se prefirió posponer para poder realizar su entrega de forma presencial.

El pasado mes de abril tomó posesión de cargos la nueva junta directiva. En primer lugar, se ha hecho un trabajo de observación y análisis, para posteriormente realizar propuestas de mejora que se consideran necesarias para el buen resultado de las actuaciones de nuestra asociación e intentar conseguir la normalidad que existía antes de la pandemia.

Una de las actividades que hemos querido recuperar son los congresos y por ello hemos estado trabajando para poder celebrarlo en las Islas Canarias. Hemos querido ser solidarios con La Palma, celebrando en dicha isla el congreso de 2023 y además hemos contado por el apoyo inestimable del municipio de Los Llanos de Aridane.

FORMACIÓN

La formación es uno de los principales objetivos estatutarios de nuestra Asociación y está presente en diferentes actividades que se llevan a cabo, en el **ámbito privado**, con organización de cursos con importantes descuentos para asociados y acuerdos de colaboración con escuelas de arte floral, y en el **ámbito público** con la colaboración activa con el Ministerio de Educación y Formación Profesional y formando parte de la Cartera de Entidades Colaboradoras del Instituto Nacional de las Cualificaciones para la actualización del Catálogo Nacional de Cualificaciones Profesionales, creado en 2017.

Continuamos en la Comisión Paritaria Sectorial de Comercio, de la Fundación Estatal para la Formación en el Empleo (FUNDAE), donde se trabaja entre otros asuntos, para que las acciones subvencionables se definan al amparo de los contenidos de los Certificados de Profesionalidad y las demandas formativas del sector.

En el ámbito privado de la formación hemos convocado varios cursos y celebrado con gran éxito un curso de arte floral, en colaboración con la firma Verdissimo y la Escuela Deflorarts, en la ciudad de Mérida, con material preservado.

Por otra parte, el hecho de ser miembros de CEOE y CEPYME, nos ha permitido participar en el proyecto #TrabajamosenDigital, que ha diseñado el Ministerio de Educación y Formación Profesional (MEFP) dentro del 'Plan para la modernización de la FP' con el objetivo de adaptar la Formación Profesional a las exigencias de la economía actual.

Dentro de este proyecto se ha diseñado un curso de 'Digitalización aplicada al sector productivo', orientado a que los alumnos adquieran habilidades y competencias digitales, financiado con cargo a los fondos europeos Next Generation EU.

Han participado en el proyecto que se nos ha adjudicado 170 alumnos, que han realizado una formación e-learning de 30 horas. El contenido de esta formación es acreditable, dentro del Certificado de Profesionalidad de nivel 2: Digitalización aplicada al entorno profesional (CFI_502_2). El proyecto tiene continuidad en los años posteriores complementado con nuevas acciones digitales acreditables.

CONVENIO COLECTIVO

El **XVII Convenio Colectivo para las Empresas del Comercio de Flores y Plantas**, firmado en 2021 continua su vigencia hasta 31 de diciembre de 2023. El contenido laboral del mismo y su aplicación en las relaciones laborales es uno de los asuntos que genera consultas sobre las que asesoramos a nuestros asociados.

CONVENIO DE COLABORACIÓN AUTONÓMICO

Por sexto año consecutivo hemos desarrollado un calendario de acciones programadas en el marco del Convenio de Colaboración con la Consejería de Economía, Hacienda y Empleo de la Comunidad de Madrid, dotado con más de 15.000 €. Este convenio tiene por objeto la asistencia técnica en materia de ordenación, promoción y fomento de la actividad comercial. Se han desarrollado interesantes acciones, casi todas ellas de forma presencial:

* Tres acciones de arte floral**:** “Trabajos comerciales y funerarios”, “Iniciación al Arte Floral II” y “Trabajos de Bodas 2022”, las dos primeras de forma presencial y la tercera de forma online. Esta última ha tenido gran acogida y la grabación de la misma ha podido ser vista y compartida por todos los asociados y disfrutar de su interesante contenido aunque no hubieran asistido a la acción.

Iniciación al Arte Floral II

Trabajos comerciales y funerarios

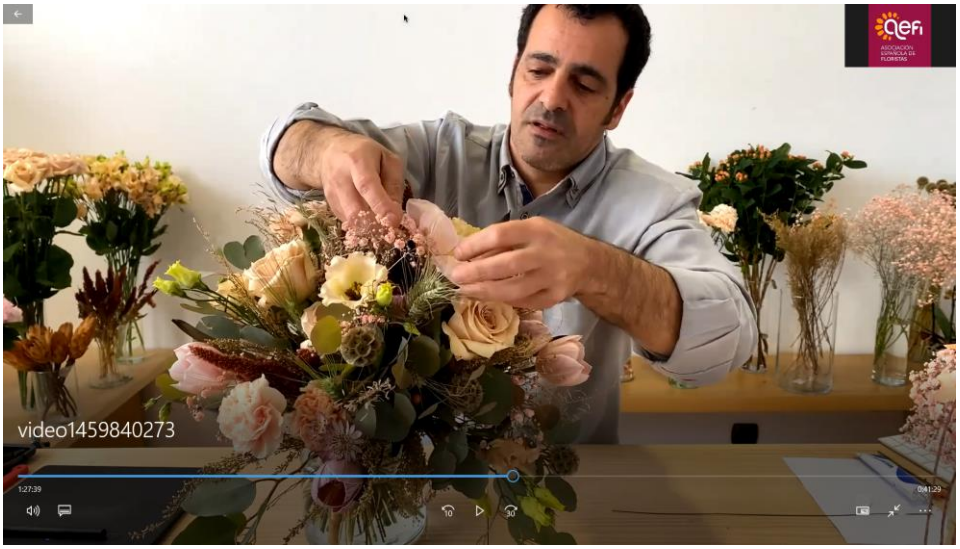

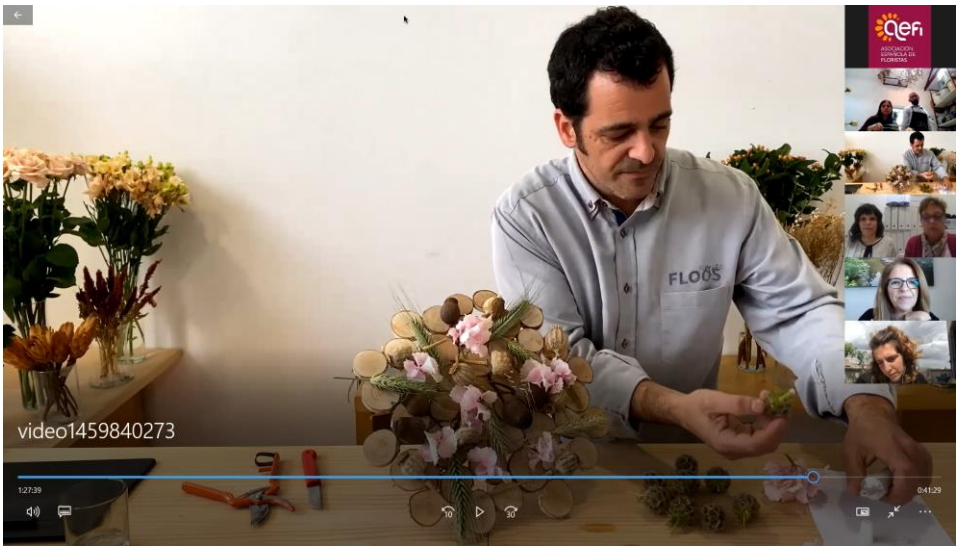

Trabajos de Bodas 2022

* Tres acciones para mejorar la competitividad de las empresas con diversos temas como “Análisis individualizado de cuentas de Instagram”, “Gestión de equipos y clientes” y “Marca presencial y Actualizaciones de Instagram”, la primera en formato online y las otras dos en formato presencial, que suele ser el preferido por nuestros asociados.

Además, en el marco de este convenio se ha actualizado **la Guía del Empresario Florista**, que continúa ampliando sus contenidos y que ya consta de 249 páginas. Es una herramienta muy útil para consultar información muy interesante y, en muchos casos de carácter obligatorio en el ámbito de la empresa, con especial hincapié en aspectos aplicados a floristería. La profusión normativa que se está produciendo en los últimos años hace muy conveniente la actualización anual, manteniéndose así con una guía dinámica y en constante evolución.

COMERCIAL

Se han realizado creatividades para las principales Campañas del año y con el fin de facilitar recursos digitales a las floristerías, que los deseen utilizar, se han elaborado materiales de promoción como reels y otros, ofreciendo a los asociados la personalización con sus propios logos.

Se continua en la Campaña de colaboración con un ramo de flores solidario, denominado “Por ellas”, en la que se dona una parte del importe a favor de la investigación del cáncer de mama, fruto del acuerdo de colaboración con el Grupo GEICAM, líder en la investigación de esta enfermedad y de reconocido prestigio a nivel internacional.

Además, se continúan las colaboraciones con entidades y empresas que ofrecen condiciones económicas o comerciales más ventajosas para nuestros asociados, como entradas gratuitas a ferias, y descuentos en productos y servicios.

Por otro lado, además de nuestra presencia habitual en la feria de Iberflora, hemos participado por segunda vez en “Zaragoza Florece” representados por nuestro Campeón de la Copa de España 2018, Carles Jubany y la colaboración en su equipo de floristas asociados a los que agradecemos su participación y el trabajo realizado.

COMUNICACIÓN

La comunicación es de suma importancia, por eso, una de las acciones que hemos acometido es la realización por parte de una persona externa y experta en comunicación, de un análisis de todos nuestros elementos de comunicación con el fin de mejorar. Hemos valorado también la opinión de todos los asociados que han querido responder al cuestionario que se les ha facilitado con este fin. Nos hubiera gustado tener una respuesta mayor, pero con las opiniones recibidas y el estudio que se ha realizado, se han trazado y empezado a aplicar, líneas de mejora en nuestras acciones de comunicación.

La comunicación, es una actividad intensa y diaria, tanto en el ámbito interno con nuestros asociados, como en el ámbito externo, sobre todo en redes sociales.

La comunicación interna con asociados se produce fundamentalmente a través de correo electrónico. El número de circulares de alcance nacional ha sido **145.** Teniendo en cuenta los días hábiles, esto representa una circular nacional cada dos días. A éstas se suman las circulares de ámbito territorial, adaptada a los temas de interés específico de cada Comunidad, que son fundamentalmente en materia de subvenciones de ámbito autonómico e inferior. Un trabajo intenso pero que está resultando muy útil para que los floristas asociados puedan acceder a subvenciones que de otro modo les podrían pasar desapercibidas.

Precisamente, en el ámbito autonómico es donde la cifra de circulares más se ha incrementado en los últimos años, por el incremento de información de interés en dicho ámbito, así hemos pasado de las 44 circulares autonómicas de 2019, a las **98** en 2022.

Sumando las circulares nacionales con las de ámbito autonómico y provinciales, hemos realizado **un total de 243 circulares en 2022.**

También han sido diversas las apariciones en medios de comunicación a lo largo de todo el ejercicio.

En el entorno digital de la comunicación, tenemos canal de **Youtube** (Asociación Española de Floristas) y páginas de **Facebook** (www.facebook.com/AsociacionFloristas), **Instagram** (@asociacionfloristas) y **Twitter** (@AsocEsFloristas), con frecuentes publicaciones, sobre todo el Facebook e Instagram.

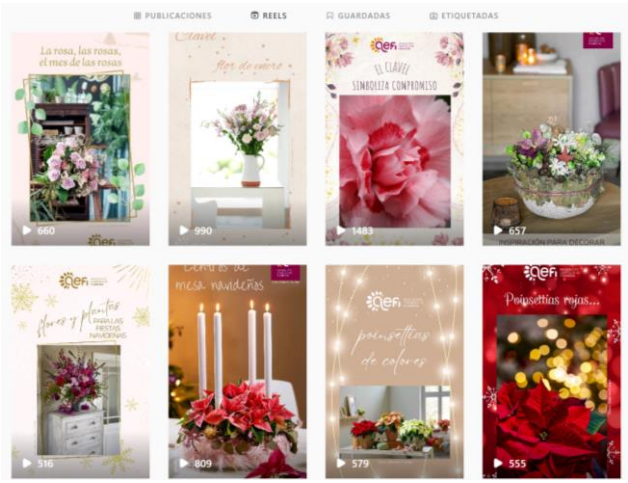

Hemos consolidado un canal de comunicación muy directo que iniciamos con nuestros asociados en 2021, creando un grupo de **Whatsapp** y que continúa creciendo. Finalizamos el año con 200 participantes y estamos seguros de que seguirá aumentando, ya que está siendo muy bien valorado por sus miembros al tener un contacto muy directo entre todos y está resultando también un medio de apoyo profesional entre sus integrantes muy interesante y productivo.

RELACIONES INSTITUCIONALES

Las relaciones institucionales son un papel esencial de las organizaciones empresariales, en la estructura estatal, autonómica y local de nuestro país.

Uno de los ejemplos más positivos que tenemos de esta consolidada relación institucional es con la Comunidad de Madrid, la propia ubicación de nuestra sede nos facilita que nos consideren interlocutor idóneo en representación de los floristas de la Comunidad y por tanto, parte firmante de un convenio de colaboración, como se ha referenciado anteriormente.

Además se han realizado gestiones a nivel nacional para atender cuestiones de interés general con ocasión de nuevas normativas y en este sentido, también hemos mantenido contactos con la Subdirección General de Eficiencia Energética del Ministerio para la Transición Energética y el Reto Demográfico y la Subdirección General de Competitividad de la Cadena Alimentaria del Ministerio de Agricultura, Pesca y Alimentación.

Se han realizado también gestiones con Ayuntamientos en representación de intereses profesionales de nuestros asociados.

Además de las gestiones con instituciones públicas, son importantes las relaciones con las organizaciones empresariales a las que pertenecemos y en las que participamos a través de sus diversos órganos de gobierno y comisiones de las que somos parte.

En el ámbito nacional pertenecemos a:

- **Confederación Española de Organizaciones Empresariales (C.E.O.E.),**

- **Confederación Española de la Pequeña y Mediana Empresa, (C.E.P.Y.M.E.),**

Además de tener representación en los principales órganos de gobierno, Asamblea General y Junta Directiva de CEOE y CEPYME, en el caso de la primera hay numerosas comisiones y grupos de trabajo, de entre las que seleccionamos estar en aquéllas que pueden ser más relevantes para nuestro sector como Comisión de Diálogo Social y Empleo, de PRL y Seguridad Social, Educación y Formación, Fiscal, Responsabilidad Social Empresarial, Sociedad Digital y Fomento del Espíritu Empresarial y de Competitividad, Comercio y Consumo.

Además formamos parte de:

- El Consejo Social del **Centro de Referencia Nacional de Los Realejos** constituido en CRN por RD 507/2019, de 30 de agosto. Es el Centro Nacional de Formación Profesional Ocupacional de Jardinería de en el área profesional de Jardinería de la familia Agraria.

- *Comité técnico de normalización del comercio minorista* de la **Asociación Española de Normalización y Certificación (AENOR),** donde coordinamos la elaboración de la Norma de Calidad UNE 175001-5 “Calidad de servicio para pequeño comercio. Requisitos para floristerías”.

- Representación empresarial en la Comisión Negociadora del **Convenio Colectivo de Flores y Plantas.** Además como parte firmante de este convenio, tenemos una representación como miembros de la parte empresarial de la Comisión de Control del Plan de pensiones, velando por el buen cumplimiento de la normativa y de las aportaciones económicas que anualmente realizan los empresarios a favor de sus trabajadores cumpliendo con la obligación establecida en el convenio desde el año 2006.

INTERNACIONAL

Nuestra presencia internacional se produce principalmente como miembro de pleno derecho de Florint (Organización Internacional de Floristas), que representa a más de 20 asociaciones nacionales y 100.000 floristas.

Nuestra pertenencia a Florint, nos habilita como única entidad que en España puede organizar los procesos de Certificación de Jueces Nacionales de Florint y celebrar Copas de Arte Floral.

De forma resumida, estas han sido las acciones más destacadas del año 2022, con el que hemos iniciado el primer año de gestión de esta Junta Directiva. Esperamos poder consolidar nuestra gestión en el ámbito de esta asociación, que implica cohesión y refuerzo mutuo. Apostamos por una asociación que aglutine diversidad de enfoques, de visiones y opiniones desde las que podamos enriquecernos profesionalmente, bajo el paraguas de nuestra Asociación que nos da la unidad y la fuerza. Solo con esta fuerza podremos enfrentarnos con mayor éxito a los constantes desafíos y retos que hemos de asumir los empresarios en este momento que continúa siendo incierto, pero que confío en que con el apoyo mutuo, podamos salir reforzados, en beneficio de la competitividad de nuestras empresas. Esperamos que las nuevas iniciativas y proyectos os ilusionen tanto como a nosotros.

Para terminar, quiero agradecer a los floristas asociados su confianza y solicitarles la aprobación de esta Memoria Social 2022.

Alejandro Lliso Martín
Presidente